

NGU Alumni Association

名古屋学院大学
同窓会

会報

Vol.
31
2019



同窓会50周年記念事業を 振り返る

名古屋学院大学同窓会

第25回ホームカミングデー開催

同窓生会社訪問 ガンバル同窓生 走れ!クラブ活動

NGUDO
NGU Alumni Association
.com

名古屋学院大学同窓会



Contents

- 01 名古屋学院大学同窓会
第25回ホームカミングデーの
ご案内
- 03 ご挨拶
- 04 対談
同窓会50周年
記念事業を振り返る
- 05 スペシャルトピックス
- 07 同窓会50周年
記念式典・祝賀会
フォトレポート
- 13 同窓生会社訪問
- 16 ガンバル同窓生
- 17 走れ! クラブ活動
- 19 大学トピックス
- 21 キャンパスニュース
- 22 大学院トピックス
名古屋中学校・
名古屋高等学校トピックス
- 23 支部会だより/事業別部会だより
- 25 入試情報
就職状況等について
定年退職者(退任教授)
- 27 同窓会運営の報告
同窓会終身会費振込みのお願い
- 29 掲載希望申し込み
同窓会アンケート
- 30 同窓会運営の紹介

タイムスケジュール

11:30 受付開始
12:00~14:00
開会セレモニー
パーティー(お食事、お酒と共にご歓談)
グリークラブOB、マンドリンクラブOBによる演奏
髭男爵 お笑いステージ



写真はイメージです



写真はイメージです



マンドリンクラブOB



グリークラブOB



髭男爵

見学会を
開催

ホームカミングデー終了後、新しく誕生した「名古屋キャンパスたいほうGLOBALINKS」の見学会を実施します(希望者のみ。ホームカミングデー終了後ご案内します)



名古屋学院大学同窓会
第25回
ホームカミングデーのご案内

テーマ「昭和から平成 そして令和に集え 同窓生!」

来る10月27日(日)に、同窓生が年に一度、一同に会するホームカミングデーを開催します。
会場は名古屋キャンパスしろとりです。
今回は令和となって初めてのホームカミングデーです。
髭男爵のふたりがお笑いステージで会場を盛り上げます。
また、同窓生による音楽演奏や、おいしいお食事とお酒もご用意しております。
みなさまぜひ、ご参加ください。



髭男爵

入場無料

卒業生とご家族の方のみ

※ご家族含め5名まで

開催概要

日時:令和元年10月27日(日) 12時~14時(11時30分受付開始)

場所:名古屋学院大学 名古屋キャンパスしろとり

会場 1階レストラン

地下鉄 日比野駅から
1番出口を出てヤマナカ前を右へ200mほど歩き、「国際会議場北」交差点を右折し、名古屋国際会議場を左手に見ながら500m進んだ左手。

地下鉄 西高蔵寺駅から
2番出口を出て、名古屋国際会議場方面(地下鉄階段出口の道路面に案内表示があります)へ200mほど歩き、旗屋橋を渡りきったところを左へ。堀川沿いを500m歩いて白鳥公園に入ると白鳥学舎があります。

※ 駐車場がありませんので、公共交通機関でお越しください。
※ 当日の懇親会では、お酒のご用意がございます。ホームカミングデーの後、お車の運転のご予定がある方は飲酒されないようお願いいたします。



同窓会50周年記念事業を振り返る



GREETING
ご挨拶

同窓会 会長
小川 博司



秋涼の候、皆様には、ご清栄のこととお喜び申し上げます。平素より、同窓会運営にご支援ご協力を賜りまして、誠にありがとうございます。去る、5月の代議員会では、代議員皆様のご協力により、スムーズな審議ができました事、この場をお借りいたしましてお礼申し上げます。また、今年度は、理事改選期ではございませんので、昨年度と同様の組織を持って、活動いたします。昨年を反省の上、理事の皆様にお力を頂き、各事業がより良いものとなるよう活動してまいります。昨年度は、同窓会50周年を迎え、11月25日(日)に、「名古屋マリOTTアソシアホテル」において、50周年記念式典(記念講演会、記念祝賀会等)を開催いたしました。記念式典には、数多くの同窓生の皆様にご出席を賜り、盛況のうちに終えることが出来ました事、厚く御礼申し上げます。今年のホームカミングデーは、名古屋キャンパスとして10月27日(日)に、大学祭と合わせて開催いたします。今年は、今年度完成しました「名古屋キャンパスたいほう」をご覧して頂けるような企画を考へておりますので、ご家族ご友人とお誘い合わせの上多数ご参加くださいますようお願い申し上げます。会報につきましても、より充実した内容をより多くの方々に届けてゆきたいと思っております。これからも、役員、理事、代議員の方々に協力頂き、より良い同窓会にしたいと思っておりますので、これまで以上にご支援とご協力をお願い申し上げます。挨拶いたします。

学校法人 名古屋学院大学 理事長
因田 義男



同窓生の皆様には、平素より本学の教育ならびに研究活動に対してご理解ご支援を賜り厚く御礼申し上げます。また、小川会長をはじめ、同窓会員の皆様の献身的な活動、そして深い母校愛により、常日頃より本学をお支えいただいておりますことに改めて敬意と感謝を申し上げます。ご承知のとおり、本学はプロテスタントメソジスト派のキリスト教主義大学として1964年に開学し、建学の精神「敬神愛人」のもと、キリスト教主義に基づく人格教育を通じ、隣人愛にあふれ、物事を主体的に考え行動する国際教養人を育成して参り、今年度で開学55年目をむかえました。現在では、名古屋、瀬戸の両キャンパスに8学部11学科、大学院、2研究所、留学生別科からなる総合大学へと発展を遂げ、卒業生数も4万8400名を超えております。また、卒業生諸氏は、国内外の様々な分野の第線で活躍されており、母校や後輩にとつて大きな誇りとなり、励みにもなっております。さて、昨今、大学を取巻く環境は更に激動期をむかえ、教育制度改革等が活発に議論される中、各大学ともそれへの対応を急務とするところで。本学は今後もこれらの状況変化を的確にとらえ、教育研究活動の更なる充実や発展、健全で安定した財政基盤と運営体制のなご一層の構築にむけ、教職員一丸となつて努めて参ります。同窓生の皆様には引き続きご支援を賜りますようお願い申し上げます。

名古屋学院大学 学長
小林 甲一



同窓生の皆さんには、本学の教育研究に変わらぬご理解とご協力を賜り、心よりお礼申し上げます。就任3年目に入りましたが、同窓会の方々に物心両面で支えていただくことで、大学が運営できていると強く感じております。今後も、NGUコミュニティとして同窓会とのつながりを大切にしつつ大学の発展に努めてまいりますので、よろしくお願いたします。昨年度、同窓会は50周年を迎えられ、2018年11月には盛大な記念式典が挙行されました。成功裏に終了しましたこと、心よりお祝い申し上げます。この記念事業に合わせた同窓会の広報活動は、多くの卒業生に改めて同窓会と大学に関心をもつていただく契機となり、多くの方々へ大学を知っていただく好機となりました。そして、これまでの半世紀、大学が卒業生の皆さんとともに歩んできたこと、さらに大学の躍進が同窓会のご支援の賜物であることを実感できる大切な機会ともなりました。大学として今後も、半世紀を生き抜いた大きな節目であったと感じています。開設13年目となった名古屋キャンパスでは、「グローバルリンクス」に次いでリハビリテーション学部の実習棟が完成し、新たな学舎(たいほう)がオープンしました。また、瀬戸キャンパスでは、「学びと健康の森」をコンセプトにスポーツ健康学部のための施設の整備が計画されています。今後も、2つのキャンパスの特性を生かし、各学部がその個性を輝かせることで東海地区において存在感を高めていく所存です。なお一層のお力添えをいただきますようお願い申し上げます。

新学舎の完成により、国際化教育と地域連携が進む 本学の大学教育について、 「名古屋学院大学同窓会50周年記念事業」を成し遂げた これからの同窓会について語り合いました。 750名以上が来場した 50周年記念事業

脇田同窓会副会長(以下、副会長) 昨年11月25日に名古屋マリOTTホテルにて開催した「名古屋学院大学同窓会50周年記念事業」にご来場いただき、誠にありがとうございます。

元総理をお招きし「日本の進むべき道」と題し、ご講演いただきました。また、テノール歌手の秋川雅史氏の魅力的なステージもお届けすることができました。

因田理事長(以下、理事長) まずもって、50周年記念事業の成功を心よりお祝い申し上げます。小泉元総理の講演では、組織のトップとして立ち止まることなく前を向いて歩みを進める強い意志が伝わり、大変心に響きました。

小林学長(以下、学長) 国の元リーダーの言葉を目の前で、しかも学長として拝聴できたことは光栄でした。大変なご苦労もあつたと思いますが、大事業を成し遂げられたことは素晴らしいことです。

小川同窓会会長(以下、会長) ありがとうございます。当日は750名以上の同窓生および関係の皆様にご来場いただき、50周年の節目にふさわしく、同窓会の歴史に残る記念事業とすることができました。学長 新聞の全段広告で告知していただいたことで、同窓会とともに、本学の存在感



名古屋学院大学 理事長 因田 義男
同窓会 会長 小川 博司
名古屋学院大学 学長 小林 甲一
同窓会 副会長 脇田 芳徳

をアピールできたことは、大変、良い機会になりました。会長 私は40周年の記念事業が終わった翌年に会長のバトンを受け取りました。参加者5000名を迎えて盛大に行われた40周年、それ以上の記念事業にしなければという期待とプレッシャーの中、3年ほど前から実行委員会を立ち上げ、準備を進めて

対人ランキング(全国)

順位	分類	大学名
1位	国	広島大学
2位	国	神戸大学
3位	公	大阪府立大学
4位	国	横浜国立大学
5位	国	宇都宮大学
6位	私	慶應義塾大学
7位	国	東京海洋大学
7位	国	福井大学
9位	私	学習院大学
10位	私	日本女子大学
11位	国	九州大学
12位	私	東京国際大学
12位	私	武蔵野大学
14位	私	上智大学
14位	私	名古屋学院大学
16位	私	愛知学院大学
17位	国	大阪大学
17位	私	関西外国語大学
19位	国	京都大学
20位	国	富山大学
20位	私	早稲田大学

対人力・・・「コミュニケーション能力が高い」「ストレス耐性が高い」「柔軟性、適応力がある」の3項目で評価

総合ランキング(東海・北陸)

順位	分類	大学名
1位	国	名古屋大学
2位	国	長岡技術科学大学
3位	国	富山大学
4位	国	福井大学
5位	私	名古屋学院大学
6位	国	岐阜大学
7位	国	名古屋工業大学
8位	私	愛知学院大学
9位	私	金沢工業大学
10位	公	愛知県立大学

総合ランキング・・・「行動力」「対人力」「知力・学力」「独創性」の4項目の合計評価

名古屋学院大学の 卒業生を有力企業が評価！ 企業の人事担当から見た 大学イメージ調査、 東海・北陸の私大1位！

全上場企業と二部有力未上場企業の人事担当者に対して2019年に日本経済新聞が行った「大学イメージ調査」で、名古屋学院大学が「総合ランキング」で全国51位、「対人力」で全国14位（私立大学では全国7位）、「エリア別ランキング（東海・北陸）」で5位（私立大学の中では1位）に入りました。



きました。

副会長 実行委員長として、無事に記念事業を終えることができ、皆様に喜んでいただけたことが何よりうれしく、ともに事業を成し遂げたメンバーと、ご来場いただいた皆様には感謝を申し上げるばかりです。

学長 同窓生と同伴1名での参加が可能となっていて、私のゼミ生は父親と参加していました。現在4万8千人の同窓生がいると言いますが、同窓生の両親や親族など30万人以上が本学と何らかのつながりを持っていると考えると、頼もしくもあり、ありがたいと感じます。

理事長 今まで届かなかった人にも同窓会の活動が伝わり、次につながる歴史的な事業になりましたね。

白鳥と日比野を結び、 大宝学舎が完成

副会長 2018年9月に名古屋学院大学の新キャンパスとなる大宝学舎が完成しました。新学舎の役割や特徴について伺えますでしょうか？

学長 白鳥学舎と日比野学舎の中間に位置し、白鳥と日比野を結ぶとともに、国際センターと社会連携センターの2つを有し、国際化教育と地域連携の拠点としての役割を果たしています。リハビリテーション学部が日比野学舎に移転し、大宝学舎の実習棟（R-LABO）を活用することで、学生の流れが大きく変わりました。また、大宝学舎は健康講座やキッズ英語などで市民にも公開され、お年寄りからお子様まで、地域の人たちが集う場所となっています。



理事長 日比野から大宝、白鳥へ、「名古屋学院大学のまち」として新しいコミュニティが生まれる、大宝学舎は、これからの都心型大学のモデルとなる学舎だと思っています。

会長 竣工式にお伺いしましたが、広いホールやガラス張りの教室など、開放感のある美しいキャンパスですね。中庭には同窓会から贈った石碑があり、「敬神愛人」の建学の精神が刻まれています。

理事長 小高い丘の上に、ケヤキの木とともにあり、新学舎のシンボルの存在となっています。

学長 大宝学舎の完成によって、2007年から続いてきた名古屋キャンパス開設・拡充が一段落したと感じています。
理事長 名古屋キャンパスの開設は、東海地区における大学都心回帰の先陣をきつたものであり、当時、この決定にあたっては相当な勇気と覚悟が必要であったかと思えますが、この大英断が今日の本学の発展の起因になったと言っても過言ではありません。

学長 郊外型と都市型と2つのキャンパスを持つことを大学のアドバンテージとして、これから美しい瀬戸キャンパスをどのように活用していくかが重要な課題だと思っています。

新世代型コミュニティの 実現に向けた多層的研究

副会長 2018年、名古屋学院大学の研究が、文部科学省の「平成30年度私立大学研究プランディング事業」に選定されたとお伺いしましたが？

学長 「ストック・シェアリングを通じた地域価値の編集による新世代型コミュニティの実現に向けた多層的研究」がプランディング事業に選定されました。名古屋市熱田区は特に高齢化率が高い区です。重老齢社会が到来する今、健康寿命を延ばすためには蓄積されたストックを活用し、「福祉」「都市」を「地域」で融合させる視点が必要です。大宝学舎を中心として名古屋キャンパスが、まさしくその拠点となると考えています。

理事長 名古屋キャンパスの開設は、東海地区における大学都心回帰の先陣をきつたものであり、当時、この決定にあたっては相当な勇気と覚悟が必要であったかと思えますが、この大英断が今日の本学の発展の起因になったと言っても過言ではありません。

会長 同窓会としても地域とのつながり、交流について考えていかなければいけません。
学長 企業や団体などにごあいさつに伺うと「実は卒業生です」と声を掛けてくだ

さる方もいて、もつと積極的に訪ねていただけるとうれしいですね。

50周年を過ぎて 大学と同窓会のこれから

副会長 大学と同窓会のこれからについて展望をお願いします。

会長 同窓会50周年を区切りとして、同窓会の掘り起こしができたと思いますが、その結果が見えてくるのは2、3年後です。まずは、次回のホームカミングデーにどれくらい新しい方に来ていただけるのか。私に参加するOB会でも50周年が話題となり、「同窓会に協力する」と言ってくださる方もいて期待しています。大学の援助をいただきながら、これからは二人三脚でよろしく願います。

学長 2021年には卒業生が5万人を突破します。一つの節目として同窓会の皆様と喜びを分かち合いたいと思っています。

理事長 実は、日本経済新聞社と就職・転職支援の日経HRが実施した、「企業の人事担当者が見た大学イメージ調査（価値ある大学2020年版（日経HR）」）において、本学が東海・北陸地域の大学ランキングで総合5位、「対人力」の項目では全国14位と発表されました。これは大変名誉なことであり、卒業生の皆様が様々な分野の第一線で活躍されている証でもあり、現役学生の大きな自信にもつながっています。また、同窓会、同窓生の皆様のご活躍は大学の飛躍にもつながります。これからも同窓会の皆様と二人三脚で、厳しい大学間競争を勝ち抜いていきたいと思っています。どうぞよろしく願います。

記念式典

受付～開場



50th NGU Alumni Association 50th anniversary 同窓会50周年 記念式典・祝賀会 フォトレポート

昨年11月25日に名古屋マリオットアソシアホテルにて、名古屋学院大学同窓会50周年の記念式典と祝賀会が盛大に開催されました。小泉純一郎氏記念講演、秋川雅史氏記念コンサートやステージショーなどが盛況に行われ、当日は800名を超える同窓生のみなさんにご参加いただきました。



小川同窓会会長、来賓によるご挨拶

小林甲一 名古屋学院大学学長 因田義男 名古屋学院大学理事長 小川博司 同窓会会長



総合司会は 名古屋学院大学同窓生のお二人

高橋重憲 (中京テレビ アナウンサー)
佐井祐里奈 (フリーアナウンサー)



脇田実行委員長による
式典開会宣言 西中利也
名古屋学院大学事務局長



記念祝賀会



大学チアサークルによるオープニングパフォーマンス



占部同窓会監事による
乾杯の音頭

敷下実行委員による
祝賀会開会のご挨拶



成績優秀クラブの表彰



大学吹奏楽部によるライブ演奏



安藤同窓会監事による閉会宣言



マジシャンによるイリュージョンショー



記念式典

小泉純一郎 元首相 記念講演



秋川雅史氏 記念コンサート



50周年記念事業 を終えて

準備委員会の立ち上げから

記念誌の制作、式典・祝賀会の開催まで、

実行委員長と、式典・祝賀会、記念誌それぞれの部長に

「名古屋学院大学同窓会50周年記念事業」について伺いました。



同窓会50周年記念誌部会長 加藤 達也
同窓会50周年式典部会長 安藤 恵二
同窓会50周年実行委員長 脇田 芳徳
同窓会50周年祝賀会部会長 藪下 靖浩

一つひとつの積み重ねが成功への第一歩。

—50周年の記念事業を終えられて、記念事業の準備について工夫された点、苦労された点などお聞かせください。実行委員長の脇田さん、いかがでしょうか？

脇田 委員の皆さんをはじめ、支えてくださった多くの同窓生の皆さんのおかげで記念事業を終えることができました。45周年が終わった翌年に準備委員会を立ち上げ、占部前会長、小川会長、下村顧問と、ここにいるメンバーで記念事業の準備をスタートしました。最初は予算のことを考えながらも、こんなことがやりたいねと夢はふくらんで、北海道の特産品を集めて「北海道展」をやろうなんていう話もありましたね。

藪下 40周年よりは盛大に50周年にふさわしい記念事業にしようと、参加者の数を当初は600名に想定していたのでしょうか。それだけの人数が収容できる場所は名古屋のホテルでは限られているので、場所を決めることが最初の課題でしたね。

脇田 50周年だから、もっと盛大に800名を目標にしようということになり、式典・祝賀会を予定していた11月25日の日程で名古屋の主なホテル6つの会場を抑えて、最終的には名古屋駅からのアクセスが最も良い名古屋マリオットアソシアホテルに決まりました。

50周年にふさわしいイベントに。

一次の課題は講演会ですね。講演会の講師についてはどのように決定されたのですか？ 式典部会長の安藤さん、お願いします。

安藤 これまでは知り合いの紹介を頼っていたのですが、50周年ということもあり、ふさわしい人に間違いなくお願いするために専門の業者に依頼。幅広い年代に知られている候補者を5名ほどに絞って検討する中、小泉純一郎元総理から快諾をいただき、理事会での承認も得て、順調に講師を決定することができました。

脇田 いろいろ紆余曲折はありましたね。

安藤 決まるまでは焦りましたが、小泉氏なら日本人で知らない人はいないですからね。50周年にふさわしい人物を招くことができて安心しました。一講演会が決まったら、次はもう一つのメインイベントである祝賀会のアトラクションですね。祝賀会部会長の藪下さん、いかがでしたか？

藪下 私の個人的な意見としては祝賀会のアトラクションでオペラを上演してみたかったです。会場の音響設備に難しい点もあってオペラは断念しましたが、結果的にテノール歌手の秋川雅史氏を呼ぶことができて願いが叶ったと感じています。全5曲のコンサートでは代表曲である「千の風になって」はもちろん、北島三郎氏の演歌「まつり」がエンディング。祝賀ムードが一気に高まりました。

加藤 当初の予定では祝賀会のオープニングで秋川氏のコンサートを開催するという話もありましたね。

藪下 その順序だと会場の入れ替えなどが難しくなるので、小泉氏の講演会の後にそのまま秋川氏のコンサートを開催するというプログラムに変更したことで、混乱もなく祝賀会を開催することができました。

脇田 講演会やコンサートだけを聴きたいという人も、祝賀会だけに参加したいという人もいて、祝賀会までの時間が、ちょうどいい休憩時間になりましたね。

同窓生の皆さんに価値ある時間を。

加藤 同窓生と同伴者1名で募集して、最終的には50名の招待客も含めて800名。これまでの周年で最大人数になりました。会費は一人5千円の設定でしたね。

脇田 無料にも設定できるのですが、無料にするというん問題もありましたからね。

安藤 周年のイベントは毎年行っているホームカミングデーの代わりに行うので、無料のホームカミングデーと比較して、皆さんに来ていただけるような価値のある内容にする必要もありました。

脇田 実際には食事だけでも1万円以上の内容なので、そこに合わせて、

講演会も、コンサートも、となれば、来ていただいた方に満足いただける内容にはなっていたと思いますね。

安藤 各テーブルは卒業年度の近い方に集まっていたので同年代同士で会話も弾みましたね。同年代とはいえ、直接の知り合いは少ないのですが、私の場合、英語の授業で一緒だったと声をかけてくださる方もいて、懐かしい時間が過ごせました。

藪下 参加者の皆さんにも喜んでいただけたようで胸を撫で下ろしています。

脇田 反省点はもちろんありますが、大成功と言える結果ですね。

新しい試みに挑戦した50周年。

—記念誌部会長であり、広報委員長である加藤さん、記念誌の制作や募集で苦労した点はありますか？

加藤 記念誌は当初、別冊で制作しようという話もあったのですが、通常の会報と合併して50周年記念号として制作することで費用を抑えることができました。堅苦しくない同窓らしい記念誌が完成して、卒業アルバムのように懐かしいという声もいただきました。

脇田 大学の協力があって年表の写真も整いましたね。

藪下 新しく導入したインターネット広告には驚きました。

加藤 大手検索ページに表示される広告で、東海地区の大学を一度でも閲覧した人に広告が表示されるよう設定。受験生の保護者世代の40代、50代の同窓生など、より幅広い人に広告が届くのではないかと考えました。会報を送付しても、住所変更をしていない同窓生など毎回600から700通が宛先不明で戻ってきてしまうので、その人たちにも届く対策をできる限り考えるということで、インターネット広告だけでなく新聞広告も掲載して、多くの人に同窓会の活動を知っていただける方法を模索しました。

脇田 中日新聞と北國新聞の1面に赤単色の全段広告で掲載したので多くの人の目に止まったと思います。

加藤 これまで会報が届いていない人も、インターネット広告や同窓会のホームページ、新聞広告のQRコードを通して、インターネットから申し込みができたので、新しい試みとして費用対効果は高かったのではないのでしょうか。

安藤 次回のホームカミングデーでどのくらい新しい人に来ていただけるかがポイントですね。

脇田 参加費のコンビニ支払いの導入も新しい試みでしたね。

加藤 参加者が750名にもなると当日支払いでは対応が難しいですから。24時間、近隣のコンビニから支払いができるので、参加者の皆さんの利便性にもつながりました。初めてなので戸惑うこともありましたが、今後、事務手続きの簡略化にもつながると思いますね。

他大学が追随できない新しい同窓会を。

藪下 これから55周年、60周年と続いていきますが、次の世代の理事が今回の50周年を経験して、60周年に活かしていただければと思いますね。私は30周年から関わらせていただいているのですが、周年ごとに予算も増え、規模も大きくなっています。各世代の感性で時代の流れに合った記念事業を継続してほしいと思っています。

安藤 記念事業を終えて、理事会のメンバーにアンケートを取ったので、その反省点も参考に次活かしてほしいですね。

加藤 ホームカミングデーにも少しずつ若い世代が増えていますし、広報委員長として同窓生の取材にお伺いすると若い世代で元気に活躍されている方も多く、今後が楽しみです。

脇田 新しい理事を迎えて、新しい同窓会を作っていくべきですね。多くの意見を取り入れて、同窓会への参加者を増やし、他の大学が追随できないような同窓会を作り上げていきたいです。同窓会のネットワークが大学にも良い影響をもたらすし、同窓会があるから名古屋学院大学に入学したいと思ってもらえるような同窓会にできたらうれしいですね。本日はありがとうございました。

盛況な祝賀会と久しぶりの親交を楽しむ同窓生のみなさん



50周年記念事業の一環として、 名古屋学院大学名古屋キャンパスたいほうに石碑を寄贈いたしました。



名古屋学院大学を卒業後、さまざまな業界、業種で働く同窓生達。
同窓生が活躍する企業を訪問しました。



「感謝の気持ちを忘れないでいたい」と凛々しく答える平松さん。名古屋城やテレビ塔を望む、JPタワー名古屋31階の総合受付にて。



「誰からも相談しやすい、話しやすい人になりたい」と笑顔で答える河村さん。JA海部東七宝支店のカウンターにて。

プルデンシャル生命保険株式会社 名古屋中央支社

プルデンシャル生命保険株式会社
「社会の絆である人間愛と家族愛の不朽の原理を実現すること」を基本理念に1875年創業。日本では1987年創業。創業者ドライデンの理念を受け継ぐライフプランナーの活躍により成長を続けている。
■取材協力
名古屋中央支社
愛知県名古屋市中村区名駅1-1-1
JPタワー名古屋 31F(総合受付)



平松さんは、プルデンシャル生命のライフプランナーとして、お客さまの生涯にわたるライフプランに合わせた保障プランを、すべてオーダーメイドで設計し、提案しています。「保険の必要性をお伝えし、説明を聞いてよかったですと言われるとうれしいですね。大切にしているのは、お会いしたすべての人に感謝の気持ちを忘れないこと。名古屋学院大学との出会いによって、今の自分があると思っています。自分との出会いによってその方の人生がよい方向に向かってくれたらと願っています」。

面接の時に、支社の壁にあった「頑張っても頑張らなくても、変わらない人生では、頑張れない」という言葉に奮い立ったという平松さん。「父を尊敬していて、今のままの自分で同じように息子たちに尊敬されるのかと考えたとき、全力で戦える仕事かしたいと考えました」。私たち若い世代が頑張ることで、子どもたちの世代により時代を残したい、そのため同窓生の皆さんと頑張りたいというメッセージをいただきました。

父を尊敬し、出会いに感謝し、成長を続ける平松さん。保険の必要性を伝え、お客さま、ご家族さまの生涯に寄り添い、安心をお届けできるライフプランナーを目指しています。



平松 卓さん
商学部 商学科
2014年卒業

卒業後、商社、農協を経て、2018年9月にプルデンシャル生命保険株式会社に入社。小学1年から高校まで野球を続ける。仕事に励み、家族を大切に父を尊敬する。

海部東農業協同組合 七宝支店

海部東農業協同組合
庄内川を境に、津島市の一部とあま市、海部郡大治町を事業区域とする農業協同組合。名古屋市近郊でありながら農業も盛んな地域で「越津ねぎ」「赤しそ」などが特産品となっている。
■取材協力
海部東農業協同組合七宝支店
愛知県あま市七宝町桂河原22番地



JA海部東の総合窓口としてカウンターに立ち、お客様の相談に日々、お応えしているという河村さん。「入社してから、窓口、営業、地域振興部と1年ごとに新しい業務に携わり、再び窓口になりました。いろんな業務を経験したので、その経験を活かせる総合窓口になりたいと思っています」。地域振興部では、子どもたちが食農について学ぶプロジェクトに取り組みんだり、地域の女性を支える活動をしてきたとのこと。「私にとって語学はコミュニケーションのためのツール。外国語を学ぶことで日本人に限らず、いろんな意見を聞いて視野を広げることが、地域社会に貢献できると考えました」。

大学ではT.Aとして、一人ひとりに気持ちを傾けながら、各国の留学生や留学したい学生のサポートをしていた経験が、今の仕事にも活かされています。「社会人になってからも、いろんな可能性が広がっているので、考えることをあきらめないでほしいと、これから卒業する皆さんへ、力強いアドバイスをいただきました」。

学生時代の留学を機に、世界中に友人を持つ河村さん。語学をツールとしてコミュニケーション力を磨き、総合窓口として、お客様の気持ちに寄り添っています。



河村 佳香里さん
外国語学部 中国コミュニケーション学科
2015年卒業

大学1年の時に半年間、中国に留学。大学で中国語を学びながら、ロシア人やアメリカ人がいる大学の寮で生活するなど、グローバルな環境でコミュニケーション力を高める。

ガ・ソ・バ・ル・同窓生

社会で頑張る同窓生を紹介します。

同窓生
会社訪問



福祉とは
「普通に、暮らせる、しあわせ」。

Shigematsu
Hozuki

自分自身と向き合い、人間性を磨き続ける生活を営みたいと考え、福祉の分野を目指したという重松さん。「生きる上で必要不可欠な福祉という分野。福祉に携わることで、様々な事情を抱えたケースに遭遇します。もし自分が同じような状況に陥ったらどうなるか、世の中にはこのようなこともあるのかと、つねに自分自身の生き方と照らし合わせて考えています。ただ助けることが援助ではありません。自力でできることまで手助けしてしまうことで、やる気や生きがいを低下させてしまうこともあります」。その人にあった社会資源が適切に活用できるように、福祉

に携わる者として、日々、多様なケースと向き合っています。学生時代に名古屋から博多までヒッチハイクし、釜山に渡り、同い年の韓国海兵隊員と知り合ったという重松さん。「彼とは今でも1番の親友で、彼の生き方を手本に日々、生きています。」日頃から『陰地で働き、陽地を指向する』という言葉を中心に留め、陰で支え、発展に寄与することで、この社会を陽のあたる場所にできればと考えている重松さん。将来は、児童や高齢、精神、医療など、幅広い分野で活躍する福祉のプロフェッショナルを目指したいと話してくださいました。



ソーシャルワーカー

重松 歩月さん

法学部 法学科
2017年卒業

法学部法学科の第1期生として卒業後、みよし市社会福祉協議会に入職し、地域福祉課の職員となる。愛知県社会福祉士会に所属し、福祉に関する様々な事業に従事している。

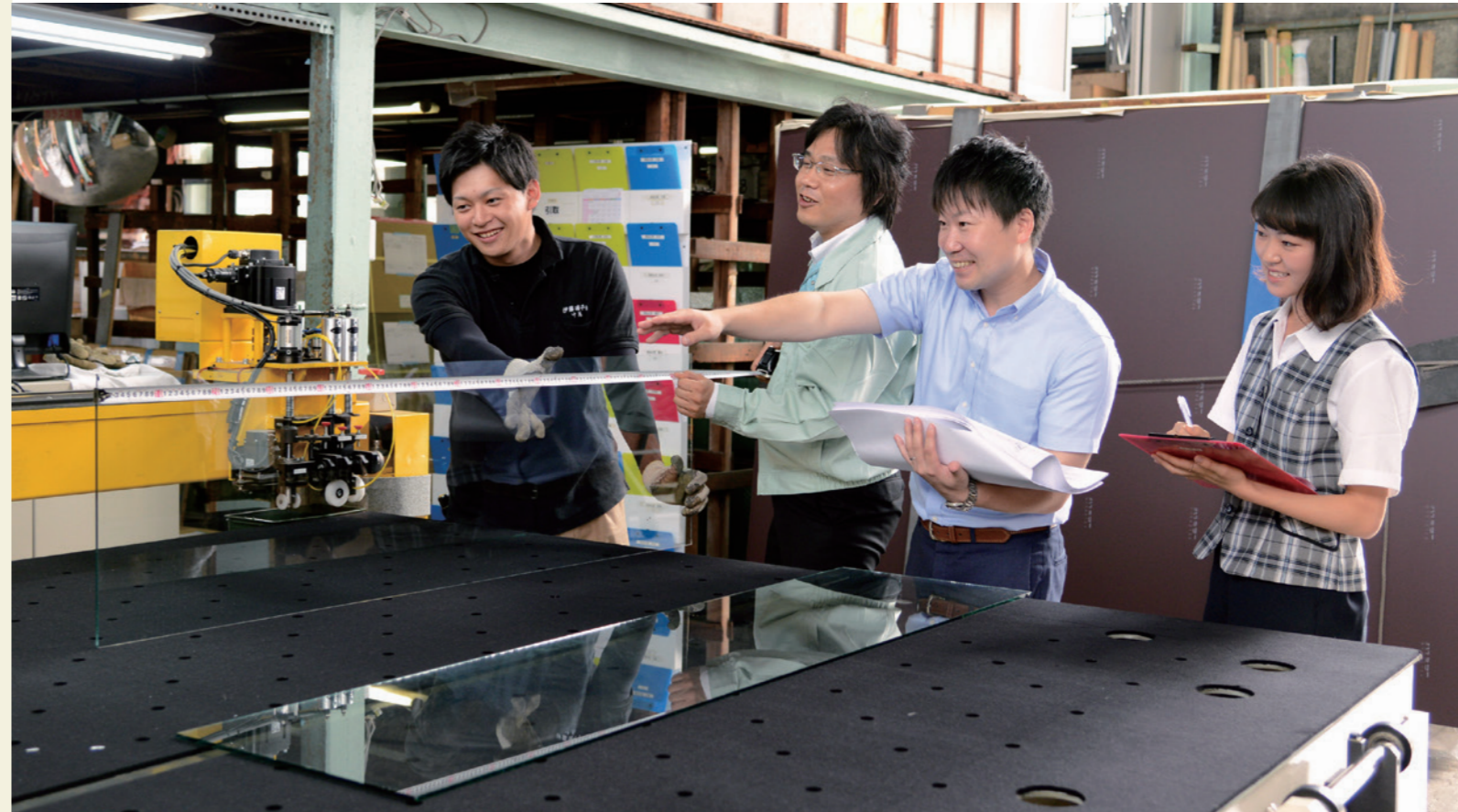

(左から)中馬 健太郎さん、大河原 雅顕さん、本田 幸大さん、中 春香さん

先輩である大河原さん、本田さんを中心に、2019年4月から新しい仲間として、中馬さんと中さんが入社しました。「スマホの画面も、鏡もガラス。ガラスはとても身近なものなんです。店舗デザインやショーケース、家具などにも使われ、デザイン性を追求することもできます。強い日差しや熱を遮熱したり、屋内の断熱に優れるなど、多様な機能を持ったガラスもあり、可能性を探りながら

一般住宅から、ビル・マンション、オフィス工場、車両まで、幅広い分野にガラスや樹脂、建材などを納品する伊藤硝子。4名の同窓生が会社の革新力につながっています。



本田 幸大さん 経済学部 経済学科 2014年卒業
大河原 雅顕さん 経済学部 経済学科 2001年卒業

伊藤硝子株式会社

1887(明治20)年創業。130年以上の歴史を誇る。ガラスをはじめ、樹脂、住宅建材、ビル建材、パネル、金物などを加工販売する商社であり、施工にも力を入れている。

■取材協力
伊藤硝子株式会社
愛知県名古屋市中区熱田区神戸町303番地

ガラスの魅力を伝えていきたいと思っています。名古屋学院大学の大宝キャンパスにも遮熱タイプのガラスを納品させていただきました。同窓生の活躍が伊藤硝子の革新力につながっています。



中 春香さん 外国語学部 英米語学科 2018年卒業
中馬 健太郎さん 外国語学部 英米語学科 2015年卒業

クライミング部



初心者から上級者まで
レベルアップに励んでいます。

主将 宮城 大輝さん(商学部商学科3年)

▶ クライミング部

2017年サークルとして立ち上げ、2018年に部に昇格。「THE NORTH FACE CUP 2020」にエントリー中。



部員数は26名。名古屋市内および近郊の施設を利用して、参加できる部員が集まって週2回、練習しています。お互いに声を掛け合ったり、施設の方に指導いただくなど、初心者から上級者までレベルに合わせて、課題をクリアしたり、大会で良い成績を残すことを目標に活動しています。全身を使うスポーツなので運動不足の解消には最適。シューズも施設でレンタルできるため、動きやすい服装を用意するだけで気軽に始められます。全国13会場で行われる予選を経て、2020年3月に埼玉で本戦が開催される「THE NORTH FACE CUP 2020」にエントリー中です。



聖歌隊

キリスト教センター
Christian Center



いろんなステージを経験して
活動の幅を広げています。

主幹 小川 真未さん(国際文化学部国際文化学科3年)

▶ 聖歌隊

2017年に聖歌隊を創部。讃美歌やゴスペル、トーンチャイムなどを、学内外のチャペルや施設、ステージで披露している。



部員数は18名。名古屋キャンパスのチャペルを活動拠点としています。毎週のチャペルアワーでの聖歌隊賛美をはじめ、讃美歌やゴスペル、トーンチャイムなどを、クリスマス礼拝や入学式、卒業式、大学祭など大学の行事や式典で披露しています。最近では、大学で開催されたキリスト教学校教育同盟の定時総会でゴスペルを披露したり、他大学のコンサートに初めてゲスト出演したり、活動の幅が広がっています。これからも新しい楽曲に挑戦したり、学内外で発表する機会を増やしたり、いろんなステージを経験してステップアップしたいと思っています。



陸上競技部



自己ベストの更新のために
意識を高く持って。

主将 舟橋 宏祐さん(現代社会学部現代社会学科3年)

▶ 陸上競技部

東海学生陸上競技(春季・夏季・秋季)大会出場
東海学生陸上競技対校選手権大会出場
瀬戸地方近郊駅伝競走大会出場



【写真左】 ◎大島 健吾さん(法学部法学科2年)
東京パラリンピック2020陸上競技100m出場を目指しています。
先日、スイスに遠征し、世界レベルの選手を見て、自分に足りないものを分析。日々練習に励んでいます。

陸上競技部は、1964年の大学の開学年に創部された歴史ある部です。2014年から再活性化し、発展途上にあります。部員の目標は「自己ベストの更新」。自己ベスト達成率は全国でもトップクラスです。すべての部員が短距離から中長距離、跳躍、投擲の各ブロックに所属し、運営まで担う、「学生自治」「知的陸上」を大切にしています。オリンピック強化コーチとして活躍する松田克彦特別コーチは、十種競技の元日本記録保持者であり、陸上競技部の全種目のコーチを担っているため、自分がチャレンジしたい種目にじっくり取り組むことができます。



【写真左から】
◎外部特別コーチ(中長距離) 佐藤 雄治さん
◎コーチ(短距離) 沖村 多賀典さん(スポーツ健康学部専任講師)
◎コーチ(トレーナー) 酒井 優奈さん
「この部で何かを実現したい」「部のために何かができるのか」を考えながら、陸上競技を通して自分自身を磨いてください。

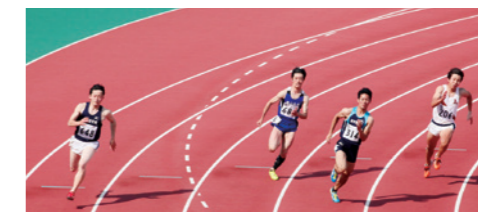

◎女子主将 桜井 菜緒さん
(スポーツ健康学部
スポーツ健康学科3年)
1500mの選手です。女子主将、中長距離のブロック長として、ブロック共通の目標を持ち、部員の意識を高く保ちながら、より良いタイムを目指しています。



名古屋キャンパスたいほう 本格始動

2019年4月にR-LABO(リハビリテーション学部実習棟)が完成し、
2018年9月に開設したGLOBAL LINKSと合わせて
名古屋キャンパスたいほうが本格始動しました。

大学・地域・世界をつなぎ、
学びの輪を広げる
「GLOBAL LINKS」

GLOBAL LINKSは言館と恵館からなり、言館には国際センター「i-Lounge(インターナショナルラウンジ)」が、恵館には社会連携センターがあります。
言館(i-Lounge)は、豊かな空間のなかに語学やコミュニケーションを学ぶスポットが配置され、個人の目的に合わせて自由に学ぶことができます。

海外経験豊かな外国人スタッフが常駐しており、海外についてのちょっとした相談など、いつでもネイティブ講師に気軽に相談でき、海外の大学のようなくつろいだ雰囲気なか、学生二人ひとりと向き合う環境が整っています。

恵館には社会連携センターがあり、企業や自治体、NPO、商店街などと連携してさまざまなイベントやプロジェクトを展開、学生が地域で活躍できる場を創出します。

1階には学生運営のカフェ&ベーカリー「Mile Post」が移転オープンし、地域のコミュニティサロンの場となるなど、地域との交流拠点にもなっています。

リハビリテーション学部 実習棟「R-LABO」

R-LABOは想館からなり、2019年4月に名古屋キャンパスに移転したリハビリテーション学部の実習棟としてスタートしています。目的に応じて充実した機器・設備が完備されており、座学で学んだ知識を実践し、より高度な専門技術の修得を目指します。



GLOBAL LINKS

R-LABO



生理機能測定室・生体反応測定室



運動学実習室



物理療法学実習室



運動療法学実習室



日常生活活動実習室



解剖学・生理学実習室

施設紹介

R-LABO

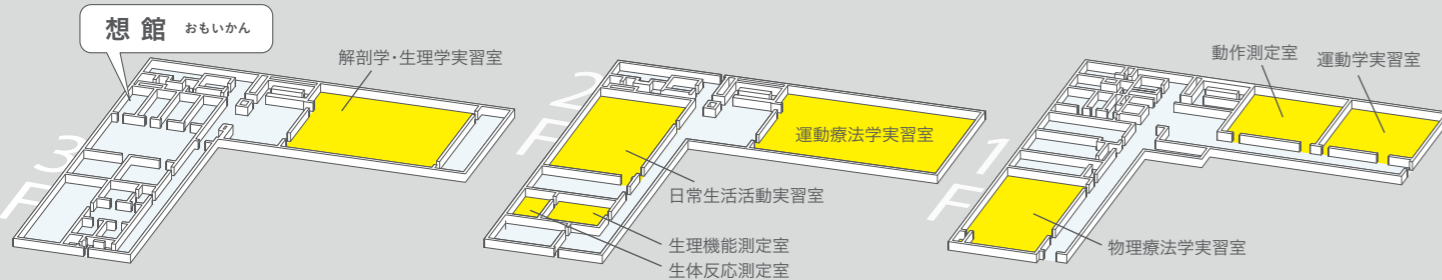

GLOBAL LINKS

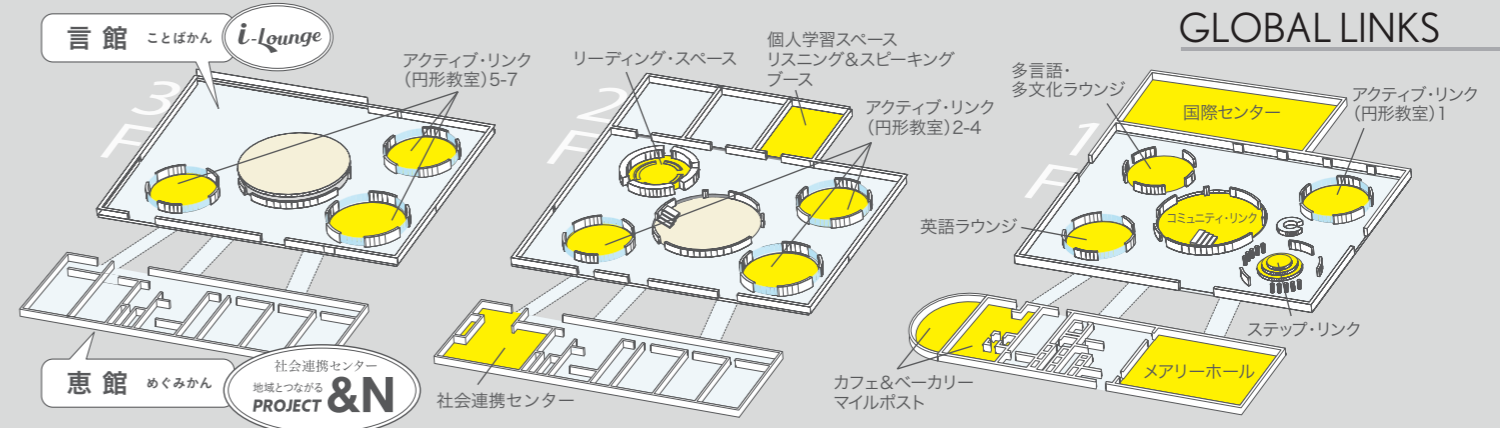

2020年度 大学院生募集!

本学大学院は、「経済経営研究科」「外国語学研究科」を設置しています。

経済経営研究科では、税理士試験の税法・会計学科目の一部科目免除を目指すコースを設置しているほか、経済学専攻では、経済分析や経済政策に加え、地域活性化、自治体戦略など、学びの目的に応じて選べる3つのプログラムを設置しており、経営政策専攻では、実践に役立つ理論・技法を中心にカリキュラムを編成し、2ヶ月で1科目が学べる講義を金曜夜間と土曜日に数多く実施しています。経営者や管理職の方も多く、ビジネスリーダーとしての資質も身に付けることができます。

外国語学研究科では、英語のスペシャリストや異文化理解・国際協力を探究することができ、国際的な架け橋となる人材を志す日本および海外からの院生が活発に議論を交わしながら学んでいます。

通信制大学院(英語学専攻)では、時間的・地理的に制約がある方でも、自身のキャリアを中断せずに学ぶことができ、現職の英語教員や、日本語教員を目指す方などが英語学(言語学)、英米文学、英語教育学など、専門知識の習得や中学校・高等学校教諭専修免許状(英語)の取得に励まれています。

また、定年後の学びなおしを考えている方には、「シニア学生授業料減免制度」があり、入学年度の授業料を50%減免する制度があります。

【本学大学院の特徴】

- 税理士試験最大3科目免除や中学・高校教諭専修免許状(英語)取得など、キャリアアップにつながる
- 名古屋都心の丸の内駅より徒歩1分とアクセス抜群
- 平日夜間や土曜日も開講、通信制や長期履修制度など、忙しい社会人でも働きながら学べます
- 本学の学部卒業生は入学金が半額!



■ 入学試験日

【通学制】

経済経営研究科(経済学専攻、経営政策専攻)
外国語学研究科(英語学専攻、国際文化協力専攻)

入試区分	試験日	課程	専攻
Ⅱ期	2/2(日)	修士	全専攻
		博士前期	
Ⅲ期	2/29(土)	修士	全専攻
		博士前期	
博士後期	2/2(日)	博士後期	経営政策専攻

※出願期間等、入試詳細はお問い合わせください。

お問い合わせ先 名古屋学院大学丸の内サテライト 大学院事務室 / 〒460-0002 名古屋市中区丸の内1-17-19 キリックス丸の内ビル7階
TEL:052-678-4076 FAX:052-202-3541 E-mail:ngugs@ngu.ac.jp

【通信制】

外国語学研究科(英語学専攻)

入試区分	試験日	課程	試験会場
Ⅱ期	2/22(土)	博士前期	東京
	2/23(日)		大阪
Ⅲ期	2/29(土)	博士後期	名古屋
	2/8(土)		名古屋

説明会

2019.12.14(土)
2020. 1.11(土)
10:30~17:00

会場:丸の内サテライト

※専攻により開催時間が異なります。
詳細はお問い合わせください。

第55回名古屋学院大学大学祭を開催

日時:10月26日(土)10:00~17:00
10月27日(日)10:00~19:00
場所:名古屋学院大学名古屋キャンパスしろとり
テーマは「Top Gear」



第55回名学大祭では、先輩方から受け継いできたものを糧に会場された皆さまと共に全力で走り続けられるようにします。名学大祭ではステージや学内展示、模擬店など皆さまに楽しんでいただけるよう様々な企画をご用意しております。1日目にはアーティストライブ、2日目にはお笑い芸人の方々の出演も企画しています。さらに後夜祭では、参加型ゲームやビンゴ大会を開催し、お子さまにも楽しんでいただけます。今年も、「ゴミ箱ゼロ」「リユース食器でゴミゼロ」のく名古屋

学院大学の2つのゼロ>を目標に「ゼロ・エミッション」への挑戦を実施し、学内のゴミ箱撤去やリユース食器の使用を通して皆さまと一緒にエコ意識を高めたいと考えています。マイ箸作りやスタンプラリーなどのエコ企画もごさいます。ぜひご来場ください。

第13回瀬戸キャンパス祭を開催

日時:10月12日(土)9:30~17:00
場所:名古屋学院大学瀬戸キャンパス
テーマは「Sky's the Limit ~可能性は無限大~」



今年のキャンパス祭は、お子さまを中心としたスポーツ体験企画をご用意しています。また、オープニングステージでは大人顔負けのダンスを披露してくれる中高生、可愛さと格好良さ満点のキッズが所属するダンスチームが皆さまをお迎えます。もちろん、模擬店や恒例のビンゴ大会なども楽しめ、昨年以上に盛り上がりだと確信しています。ぜひ、皆さま足をお運び下さい。

2018年度文部科学省
私立大学研究ブランディング事業に選定

名古屋学院大学の「ストック・シェアリングを通じた地域価値の編集による新世代型コミュニティの実現に向けた多層的研究」が2018年度私立大学研究ブランディング事業(社会展開型)に約11倍の競争を勝ち抜いて選定されました。これは研究分野で独自色を出して、地域の社会・経済・雇用・文化の発展に貢献するとともに、大学ブランドを高めていく取り組みです。

本学は、2013年度に文部科学省「地(知)の拠点整備事業(大学COC事業)」に採択され、地元商店街との連携や学生運営のまちづくりカフェ、歴史文化・観光資源の活用などさまざまな社会連携プロジェクトを推進し、まちづくりの可能性を模索するとともに地域との信頼関係を作り上げてきました。

これまでの取り組みを深化させ、「地域の課題解決に向けて地域価値を編集できる力を持った大学」、「地域に寄り添い、地域を理解し、地域愛を育む大学」として新世代型コミュニティ像を明らかにしていきます。



NGU 名古屋学院大学

新世代型コミュニティ形成をめざした地域価値の編集

名古屋学院大学×地域の大型商業施設など 実証研究

ストック・シェアリング研究

<p>空間</p> <p>歩いて暮らせる 楽しい都市空間</p>	<p>時間</p> <p>地域資産を観光化する 歴史時間</p>	<p>人間</p> <p>一人一人が コミュニティを支える行動人間</p>
--------------------------------------	--------------------------------------	---

実績ある地域づくり研究

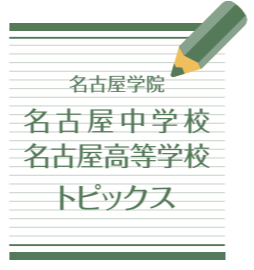

名古屋中学・高等学校は、今年創立132周年を迎えます。神を敬い、神から与えられた自己の能力を最大限に伸ばし、その能力を社会のために惜しみなく用いる。この聖書の教えを表したものを「敬神愛人」と表現し、男子6年一貫教育の建学の精神としています。また本校の今年度主題聖句は、「愛を身につけなさい。愛は、すべてを完成させるきずなです。」

「コロサイの信徒への手紙3章14節」であります。生徒たちには、日々の学校生活を通して神を敬う姿勢を整え謙虚にされ、自己中心に陥ることなく、隣人を愛する心や姿勢を養ってほしいと願っています。

昨年度は、本校において文武共に目覚ましい活躍が見られる1年でした。高等学校では、日々の取り組みが徐々に実を結び、進学実績においても顕著に現れています。国公立大学には合計171名が合格。そのうち東京大学に3名、京都大学に4名、名古屋大学には13名が合格しました。私立大学では、早慶上理に94名、MARCHに137名、関関同立には172名が合格。また近年、医歯薬獣医系への進学者も増えており、医学部医学科に44名、歯学部28名、薬学部43名、獣医学部3名と医歯薬獣医で合計118名が合格をしております。

課外活動においても、運動部・文化部共に素晴らしい結果を出すことができました。運動部では、多くの方がテレビでご覧になられたかと思いますが、高校サッカー部と高校ラグビー部が、同日にそろって県大会の決勝戦まで駒を進めるといことがありました。サッカー部は全国選手権大会、ラグビー部は花園予選という高校3年間の中でも一番大きな大会だったこともあり、多くの生徒や教職員、そして保護者が瑞穂まで応援に行きました。残念ながら共に準優勝となりましたが、名古屋高校の名を愛知県に大きく轟かせる瞬間となりました。硬式テニス部は、インターハイ団体戦で第3位。水泳部の競泳部門ではインターハイに17名が出場。水泳部の水球部門では10年ぶりのインターハイ出場を決めました。また文化部でも、文学部が全国俳句甲子園で団体特別賞(第3位に相当)を受賞。高校SGH減災チーム、模擬国連においても全国レベルの活躍がありました。中学校では、硬式テニス部が団体戦で愛知県優勝。サッカー部が市民スポーツ祭で名古屋市優勝となっています。

このような活動を通して、真に人々から求められる社会の主導者たる紳士を育成し、人類の幸福と社会の発展に寄与することが、我々、名古屋中学・高等学校の使命であると確信しています。

名古屋中学・高等学校の伝統ある132年の歴史をさらに歩前進させるため、今後とも一層の努力をしてまいります。



関東支部報告

関東支部 支部長
美濃部 貞昭 (73E)



集合写真

関東支部は今年8月設立41周年を迎えました。先輩後輩という縦の関係はなく、和気あいあいと気さくに相互の知己を深め、人脈が広がられる集まりです。それぞれの生き様に深く共感することで、人生を考えるヒントにしたいという思いの支部会の進行は脈々と続いており、毎回、民主的で自由闊達な会合を開催しております。昨年11月の「集いの会」には来賓3名、会員19名、欠席連絡者24名のもと、私の趣味と雑学を語る、というコンセプトで、神原金市(70E)講師に「古代ギリシアの美 法隆寺へ」を講演頂きました。

今年5月の「年次総会」には、来賓3名、会員14名、欠席連絡者35名のもと活動報告、会計報告、役員全員2期目の重任を承認を頂きました。私の趣味と雑学を語る、第2弾として、中込秀夫(80E)講師に「名古屋学院と地下鉄」を講演頂きました。

2020年は、開催日を思い切って第3週の日曜日に変更し、出席者の更なる増員を図ろうと「年次総会」を4月19日(日)、「集いの会」を10月18日(日)に開催することを決定しました。

出席者の増員を図り、親睦と交流を広げ、社会的向上を図って関東支部および母校の発展を目指そうと、同窓会本部のご支援、ご協力を得て諸施策を講じております。

①2012年から「支部だより」の発行。
②2014年から支部会の年2回開催「年次総会」「集いの会」を実施し6年になります。
③2014年から東京新聞に掲載案内を掲載。



講演の様子

石川支部報告

石川支部 支部長
柿谷 政信 (75E)

平成30年11月25日(日)「同窓会本部50周年事業」に併せ、「30年度第10回石川支部会」もこの会を以て名古屋マリオ・オンパレスホテルに於いて開催致しました。石川支部からは柿谷支部長、千田副支部長はじめ、同伴者を含め7名の参加を頂きました。

石川支部の会員と共に「50周年事業式典」に参加し「小泉純一郎氏の記念講演」そして「秋川雅史氏の記念コンサート」続いている「記念祝賀会」と、大変すばらしく、そして楽しい50周年事業でありました。

本部署員及び実行委員会の皆様には多大なご尽力を頂き、石川支部会としても心より感謝申し上げます。誠にありがとうございました。

さて、「本年度の石川支部会」は令和元年を記念し、令和元年10月4日(金)金沢の奥座敷「辰口温泉」たがわ龍泉閣に於いて、温泉でゆったりと開催したいと思っております。

また、併催として10月4日(金)・10月5日(土)と白山カントリー倶楽部にてゴルフ親睦会も予定しております。

近くなった北陸地区との交流が増え発展し同窓会の輪が広がればと願っております。

今後とも同窓会活動のご協力とご支援を心よりお願い申し上げます。

富山支部報告

富山支部 支部長
正村 弘之 (83E)

同窓会会員の皆様には、日頃から同窓会活動にご支援、ご理解をいただき、ありがとうございます。平成30年度は、同窓会50周年記念式典、祝賀会の開催に合わせ、富山支部会員の皆様にご連絡をさせて頂いたことができました。参加者は、5名でしたが、式典では、多くの同窓生にお会いすることができ、当時の懐かしいお話しで大いに盛り上がりました。

富山支部も設立10年を迎え、本来であれば、第10回支部会を昨年度開催する予定でしたが、50周年式典への参加もあり、次年度へ繰り越す事にいたしました。本年度は、例年通り、2月に富山支部会の開催を考えています。多くの会員の方に参加いただきます様お願い申し上げます。

最後になりますが、今後とも、富山支部の活動へのご参加並びにご協力、ご支援の程よろしくお願ひ申し上げます。

福井支部報告

福井支部 支部長
堀内 幸路 (90E)

卒業生のみならず、こんにちは。福井支部長で90Eの堀内幸路です。平素は支部活動にご理解をいただきありがとうございます。私も昨年度で支部長3年目に入りましたが、昨年度は支部会に少し変化をもたらすことができました。それは、嶺南「敦賀市」で初めて開催できたことです。これまでは当然のように県庁所在地の嶺北「福井市」で行っていましたが、出席者に敦賀以西の嶺南地域の方はいませんでした。しかし前回の出欠返信者の20%がこの地域の方であったこと、そしてこれまで開催地に遠かったこの地域の方に配慮したいという思いからでした。

2月23日(土)敦賀市「TUIRY FULF」での、平成最後の第7回福井支部会。都合がつかなかった方も多かった中で8名のご参加をいただきました。そしてその中に初めて、敦賀市の方を迎えることができました。例年同様、同窓会本部および隣の石川支部からもご参加いただき、和やかなひと時を過ごすことができました。昨年は、大学同窓会50周年、そして福井支部も10年目という節目の年でもありました。その間、卒業生の

三重支部報告

三重支部 支部長
倉田 正義 (71E)

昨年度は主な活動はしていないが本年度として卒業生の多い北勢地区を中心に講演会を初めとしての活動をしたと思っています。

特に地元経済についての勉強会などが開ければ良いと思います。その節はよろしくお願ひします。

岡山支部報告

岡山支部 支部長
山本 紳司 (93E)

岡山支部では、現在は岡山県内の卒業生の皆様に挨拶状の発送と直接訪問させていただく活動を通じて支部と同窓会の周知に努めています。

引き続き、特になかなか周知できていない2000年以降の卒業生の方々への周知活動の強化を図っていきます。

また、支部会の開催を通じて卒業生同士の情報交換の場を提供できるように努力します。

今後とも岡山支部の活動へのご参加ならびにご協力、ご支援をよろしくお願ひ申し上げます。



集合写真

国際交流部会

事業別部会だより

2019年6月1日(土)に名古屋市庄内緑地公園内のピクニック広場にて、国際交流部会主催の交流会を開催しました。在学中、海外留学や留学生との交流、i-Loungeを活用していた同窓生を中心に21名の同窓生が集まり、その家族や現役の留学生、学生を含め、参加者は総勢56名となりました。当日は、北米やアジア圏の留学生と様々な言語が飛び交う、国際色豊かな交流会となりました。まだ小さな活動ではありますが、昨年には名古屋学院大学に新キャンパスGlobal Linksが誕生し、同窓生としても、「国際交流」というテーマで同窓会を盛り上げていきたいと考えています。



国際交流部会交流会の様子

不動産部会

事業別部会だより

新部会長挨拶



【新部会長】
神谷 智康

不動産部会は、学びと交流の場として平成10年に会員3人の発起人から始まり、来年で記念すべき創立10周年を迎えます。毎年会員数が増え、活動規模・行事も拡大し、会員同士・各大学同窓会との交流も毎年活発に行っておりまいた。

不動産部会は、セミナー・勉強会の学びや、先輩のご経験や皆さんの体験なども学べる場であり、先輩・後輩との交流の場でもあります。今年、令和の年号の新時代に名古屋学院大学同窓会不動産部会10周年を迎え、今までの歴史を受け継ぎ、世代を超えた卒業生の会として、皆様とともに交流を深め、会員と大学の未来に繋ぐ不動産部会にまいります。



南山大学で行われた東海地区不動産部会の懇親会



部会役員会議

不動産部会の雰囲気
部会メンバーの参加者が固定し始めたことにより、それぞれの関係性が親密になってきました。ですが、新しい刺激や情報交換も必要ですので、これからもたくさんのご参加をお待ちしております。

今後の
行事内容

令和元年10月9日親睦ゴルフコンペ
令和元年10月27日50周年記念事業
令和元年11月下旬情報交換会・忘年会予定

就職状況等について

好調な採用環境に支えられ、2018年度就職決定率(就職希望者に対する就職率)は「98.6%」と、前年度に引き続き高い実績を上げることができました。2019年度の就職環境も学生有利の状況が続いていて、多くの学生は複数の企業から内定を得ている状況にあります。今後も学生一人ひとりとしっかり向き合い、志望や適性に合った丁寧な指導を心掛け、本学の就職実績をさらに高めていきたいと考えています。



◆ 就職決定率推移グラフ

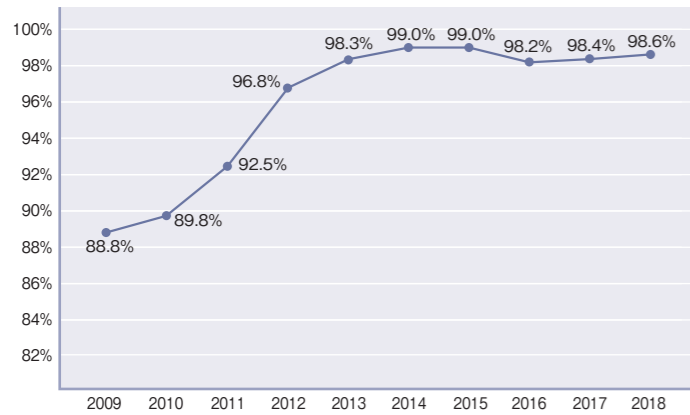

◆ 求人社数推移グラフ

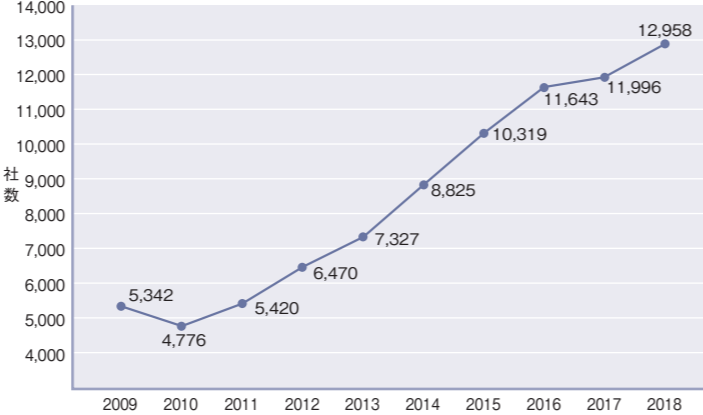

Retired Professors

定年退職者

2019年3月をもって6名の先生方が定年退職を迎えられました。学部教育の他、本学の発展に長年にわたりご尽力くださいました。心より感謝申し上げます。

経済学部



早川 厚一 教授
(1980年就任)

現代社会学部



十名 直喜 教授
(1992年就任)

商学部



三井 哲 教授
(1999年就任)

外国語学部



八亀 五三男 准教授
(1989年就任)

スポーツ健康学部



野村 良和 教授
(2013年就任)

スポーツ健康学部



吉田 正 教授
(2010年就任)

2019年度入試結果と2020年度入試に向けて

2019年度入試結果

18歳人口が前年から再び減少局面に入らる中で、2019年度入試の総志願者数は17,236名(対前年比22.4%増)となり、2007年の名古屋キャンパス開設後の最大値を更新しました。入学者数は、総定員1,400名に対して1,507名(定員比1.08倍)となり、全ての学部で定員を充足しました(下表参照)。本学においては、受験しやすい入試制度、多様な学部学科構成やキャンパス環境、新校舎開設、リハビリテーション学部移転等の相乗効果が、志願者増に寄与したと考えられます。

面接を通じて、受験生と各学科のマッチングをより深めることを狙っています。

②一般入試(前期)においては、国語と英語を中心とする3教科型に加えて、得意科目が重視される2教科型を併願することが可能です。3教科型の募集人員を増やすことで、各教科の学力をバランスよく身に付けた学生をより多く受け入れたいと考えております。

③学業成績や人物が特に優れた人の経済的負担を軽減し、社会に有為な人材を育成するために、引き続き「特別奨学生入試」を実施します。本入試は、3教科型の学力試験と面接試験を経て、最大25名に対して、入学金と4年間の学費全額を免除します。また、奨学生の合格に加えて、成績優秀者は一般入試(前期)の試験免除合格者となる場合があります。試験日は12月となりますので、大学入試センター試験対策として、学習到達度を測ることができます。

2020年度入試のトピックス

①AO入試、推薦入試において、各学科の「アドミッション・ポリシー」の理解を合否判定の評価対象とします。アドミッション・ポリシーとは、各学科の教育理念に基づき、求める学生像を示したものです。当該入試の

なお、入試の詳細につきましては、本学ウェブサイトをご確認ください。
<https://www.ngu.jp/admissions/admission/schedule/shutsuganshorui/>

◆ 2019年度入試結果(各入試区分を合算)

学部	学科	志願者				合格者				入学者			
		2018		2019		2018		2019		2018		2019	
		全体	女子	全体	女子	全体	女子	全体	女子	全体	女子	全体	女子
経済	経済	3,129	344	3,231	309	594	67	785	91	270	28	272	23
現代社会	現代社会	2,039	468	2,559	575	448	142	584	155	159	33	155	41
商	商	1,717	394	1,990	488	402	122	508	148	218	54	206	62
	経営情報	946	147	1,441	298	229	36	288	66	100	16	106	24
法	法	1,559	308	2,571	482	527	113	632	133	176	28	171	43
外国語	英米語	1,415	789	1,418	690	312	198	376	190	150	88	153	82
国際文化	国際文化	1,049	631	1,289	779	228	144	284	182	120	67	111	66
	国際協力	463	238	527	257	159	90	177	91	51	25	53	31
スポーツ健康	スポーツ健康	642	118	871	106	341	51	373	55	133	19	145	21
	こどもスポーツ教育	152	50	247	77	117	42	194	63	26	11	50	15
リハビリテーション	理学療法	967	273	1,092	303	208	86	175	78	84	26	85	38
総計		14,078	3,760	17,236	4,364	3,565	1,091	4,376	1,252	1,487	395	1,507	446

◆ 2020年度入試日程

入試区分	試験日
● AO入試	10月5日(土)
● グローバル人材特別入試	10月5日(土)
● 一般推薦入試(前期)	11月9日(土)・10日(日)
● 指定種目スポーツ推薦入試(前期)	11月9日(土)
● スポーツ・文化系活動推薦入試(前期)	11月9日(土)
● 指定校推薦入試	11月10日(日)
● 一般推薦入試(後期)	12月7日(土)
● 特別奨学生入試	12月7日(土) ※奨学生候補者面接 12月26日(木)

入試区分	試験日
● 指定種目スポーツ推薦入試(中期)	12月7日(土)
● スポーツ・文化系活動推薦入試(中期)	12月7日(土)
● 一般入試(前期)	1月30日(木)・1月31日(金)・2月1日(土)
● 一般入試(中期)	2月26日(水)
● 指定種目スポーツ推薦入試(後期)	2月26日(水)
● スポーツ・文化系活動推薦入試(後期)	2月26日(水)
● 一般入試(後期)	3月12日(木)

※その他、センタープラス入試、センター試験利用入試(前期・中期・後期)、特別入試、編入学試験を実施します。詳細は入試ガイドをご覧ください。



同窓会終身会費振込みのお願い

1997年3月以降の卒業生から、同窓会終身登録会費を頂いております。その年より前の卒業生には、任意での終身会費振込みをお願いしております。学籍番号96E・Cより以前の方は、終身会費の納入をお願いいたします。同窓会ネットワークを充実させるためにもしっかりと財源が必要です。何卒ご理解の上、ご協力賜りますようお願い申し上げます。尚、終身会費確認については、同窓会事務局で確認できますのでお問い合わせください。二重振込みなどは返金させていただきます。

終身会費(支払い方法)

会費

- 終身会費：1万円 (既に終身会員の方は不要です)

振込先

- 金融機関名：ゆうちょ銀行
- 店名：〇八九(ゼロハチキューウ)
- 口座種別：2 当座預金
- 口座名義：名古屋学院大学同窓会
- 口座番号：0033699

1. ゆうちょ銀行からゆうちょ銀行に振り込む場合 振込手数料 無料

※ゆうちょ銀行の通帳またはキャッシュカードが必要です。 ※窓口でも振込可能です。

2. 他銀行からゆうちょ銀行に振り込む場合(ローソン・ファミリーマート等のATM) 振込手数料 あり

※銀行のキャッシュカードが必要です。

ご住所：
氏名：
学籍番号：

63円切手を貼ってください

郵便はがき

4600002

名古屋学院大学同窓会事務局宛

〒4600002 名古屋学院大学同窓会事務局宛

**掲載希望申込み又は
ご意見感想を送って
いただいた方に抽選で**

**図書カード
プレゼント!**
●3千円分×6名様

お申込みは、この用紙を切り離して下記事務局までFAX送信又は、ハガキをお送りください。追って同窓会事務局よりご連絡申し上げます。なお、掲載に関しては広報委員会において誌面の都合等により検討致しますので、掲載されない場合は悪しからずご了承下さい。
※当選者の発表は、商品の発送をもって替えさせていただきます。
※当選者は、翌年度会報に掲載いたします。

同窓会運営の報告

同窓会の事業は年に2回の代議員会と9～10回の理事会で十分に協議・審議され、運営されています。各委員会が設けられ、その中から事業計画案及び予算案を検討した上で会議に提出され、議論を重ねて遂行しています。

2018年度 事業報告

<p>総務委員会 委員長:佐々木 伸之(83E) 副委員長:伊藤 俊克(82E) 江川 博也(90E)</p> <ul style="list-style-type: none"> ● 卒業記念品の贈呈 ● 優秀活動クラブ表彰 	<p>支部委員会 委員長:古澤 茂雅(78E) 副委員長:田中 友成(96F) 中島 謙一郎(84E)</p> <ul style="list-style-type: none"> ● 支部活動の支援 関東支部・福井支部が支部会開催各支部50周年記念事業へ参加 	<p>事業委員会 委員長:荒木 輝彦(93E) 副委員長:中川 優希(98C) 鈴木 隆幸(84E)</p> <ul style="list-style-type: none"> ● 50周年記念事業への協力 	<p>情報委員会 委員長:長瀬 賢俊(01E) 副委員長:柴田 哲治(72E)</p> <ul style="list-style-type: none"> ● 同窓会ホームページの充実 	<p>その他</p> <ul style="list-style-type: none"> ● 不動産部会 ● 国際交流部会 ● 50周年記念事業 ● 学生への援助 図書購入支援・奨学金支援 	<p>[2018年度 主な支出]</p> <table border="0"> <tr><td>卒業記念品費</td><td>3,645,324円</td></tr> <tr><td>学生活動補助費</td><td>3,315,055円</td></tr> <tr><td>広報活動費</td><td>7,000,000円</td></tr> <tr><td>50周年事業費</td><td>28,445,991円</td></tr> <tr><td>合計</td><td>42,406,370円</td></tr> </table>	卒業記念品費	3,645,324円	学生活動補助費	3,315,055円	広報活動費	7,000,000円	50周年事業費	28,445,991円	合計	42,406,370円
卒業記念品費	3,645,324円														
学生活動補助費	3,315,055円														
広報活動費	7,000,000円														
50周年事業費	28,445,991円														
合計	42,406,370円														
<p>広報委員会 委員長:加藤 達也(84E) 副委員長:高橋 公生(90E) 鈴木 慎一(90E)</p> <ul style="list-style-type: none"> ● 会報の発行 2018年8月下旬、会報30号と50周年記念誌合併号35,000部を制作発送 															

2019年度 代議員一覧

卒業年	氏名	卒業年	氏名	卒業年	氏名	卒業年	氏名
68E	山本 章五	80E	魚住 正実	90E	堀内 幸路	10E	中田 翔
68E	鵜飼 昌治	80E	河本 浩詞	91E	松原 芳宣	11E	菊池 紗代
69E	水谷 文穂	80E	目崎 喜久雄	92E	堀内 利之	12E	笠原 綾
69E	長田 孝二	81E	安藤 恵二	93E	浅見 宏之	12E	新免 純一
69E	鈴木 章	81E	入川 達三	93E	山本 紳司	12F	佐々木 健太
70E	塚本 久	81E	加藤 正昭	93E	荒木 輝彦	12H	谷口 真衣
70E	生駒 豊作	81E	脇田 芳徳	93F	村山 敦子	12F	小野(山本)万実
71E	中野 隆自	82E	藪下 靖浩	94E	杉山 孝守	12C	加藤 孝憲
71E	占部 憲一	82E	桜井 嘉人	95E	神谷 倫行	13E	八島 望
71E	長瀬 憲八郎	82E	小出 明	95E	岡村 匡城	13E	勝岡 卓哉
71E	倉田 正義	82E	渡辺 秀一	96E	近藤 大輔	13E	坂本 貴和子
72E	佐々木 康二	82E	伊藤 俊克	96F	田中 友成	13E	平山 英幸
72E	柴田 哲治	82E	湯原 努	96C	木村 嘉孝	13C	青木 美帆
72E	吉田 眞一郎	83E	正村 弘之	97E	梅村 圭一	13C	翠川 範之
73E	伊藤 富裕	83E	佐々木 伸之	97E	水野 良則	13C	橋本 祥平
73E	下村 直己	83E	寺尾 正美	97F	三田村 直毅	13C	栗田 貴章
73E	千田 敏勝	83E	井村 成紀	98C	中川 優希	13F	福田 菜摘美
73E	美濃部 貞昭	83E	朝比奈 浩和	99E	鳴海 康裕	14E	本田 幸大
74E	伊藤 嘉彦	84E	加藤 達也	00F	阿部 育代	14F	鈴木 佳奈英
74E	小川 博司	84E	鈴木 隆幸	01E	長瀬 賢俊	14F	蒲生(紅林)彩音
75E	柿谷 政信	84E	村上 令一	02C	小西 崇之	15F	河村 佳香里
75E	高津 佑典	84E	中島 謙一郎	02F	市川 剛	15F	牧田 莉奈
76E	大島 誠一	84E	神戸 康吉	03F	大橋 さやか	15F	中馬 健太郎
77E	伊藤 暁	84E	川村 健一	04E	鈴木 一生	15F	西村 優希
77E	木之村 和彦	85E	浅野 清	05E	下村 昌己	15E	西尾 和樹
78E	須崎 英晴	86E	静山 光雄	06C	関戸 秀東	16F	中原 健登
78E	古澤 茂雅	87E	水谷 安志	06C	松本 隆志	16R	酒井(植田)優奈
78E	富田 宗一	87E	山口 重樹	06E	森部 健太郎	16S	久保田 勇輝
78E	大海 浩	88E	清水 盛幸	07C	児玉 政和	16C	坂中 慎一
79E	吉田 正人	89E	岩田 好克	08E	伊藤 彰徳	17F	水谷 蓮穂
79E	田辺 俊之	90E	高橋 公生	09E	垣下 晃毅	17L	重松 歩月
79E	蟹江 信孝	90E	江川 博也	09F	白金(長阪)康子	18E	恒成 由布子
80E	安藤 之人	90E	鈴木 慎一	10C	伊藤 太樹		

同窓会運営の紹介

理事



監事



事務局

安富 奈保美
豊田 登志子

50周年実行委員長
脇田 芳徳

50周年式典部会長
安藤 恵二

50周年祝賀部会長
数下 靖浩

50周年記念誌部会長
加藤 達也

顧問



支部連絡先について 各支部では毎年支部会を開催しています。お問い合わせは下記へお願いします。

関東支部	関東部会ホームページ http://ngudo-kanto.com/	福井支部	〒915-0801 福井県越前市家久町89-27 TEL: 0778-22-5953 (※堀内自宅)	富山支部	同窓会事務局 TEL: 052-212-9301
石川支部	〒921-8005 石川県金沢市間明町2-135 (株)サウンド・ソニック(柿谷)内 TEL: 076-291-7777	三重支部	〒514-0813 津市八幡町137 TEL: 090-4117-1471	岡山支部 (中国・四国 統括)	〒710-0807 岡山県倉敷市西阿智町346-8 TEL: 086-441-1600

ご意見、ご感想などを
FAXまたはハガキでお寄せください。

募集中

同窓会会報では、

- ① 活躍されている同窓生(自薦、他薦どちらでも)
- ② 同窓生が経営又は勤務している企業(自薦、他薦どちらでも)
- ③ 同窓会会報についてのご意見・ご感想

を募集しています。

あなたの
学籍番号

あなたの
氏名

① 活躍されている同窓生

自己推薦 他己推薦

氏名	
連絡先	
対象の方の プロフィール	

② 同窓生が経営又は勤務している企業

自己推薦 他己推薦

氏名	
連絡先	
特徴など	

③ 同窓会会報についてのご意見・ご感想

--

同窓会事務局 | TEL: 052-212-9301 FAX: 052-212-9302

掲載希望申込み又は
ご意見ご感想を送って
いただいた方に抽選で

図書カード
プレゼント!

●3千円分 × 6名様

お申込みは、この用紙を切り離して下記事務局までFAX送信又は、ハガキをお送りください。追って同窓会事務局よりご連絡申し上げます。なお、掲載に関しては広報委員会において誌面の都合等により検討致しますので、掲載されない場合は悪しからずご了承下さい。

※当選者の発表は、商品の発送をもって替えさせていただきます。
※当選者は、翌年度会報に掲載いたします。

あなたの学籍番号:

あなたの氏名:

① 活躍されている同窓生	<input type="checkbox"/> 自己推薦	<input type="checkbox"/> 他己推薦
氏名		
連絡先		
対象の方の プロフィール		
② 同窓生が経営又は勤務している企業	<input type="checkbox"/> 自己推薦	<input type="checkbox"/> 他己推薦
氏名		
連絡先		
特徴など		
③ 同窓会会報についてのご意見・ご感想		

住所変更届けのお願い

同窓会事務局では、同窓会員の皆様と同窓会会報などの配布物を定期的を送付しておりますが、住所不明による郵便物の返送が多数発生しております。現住所より転居される場合、同窓会事務局までご連絡いただくか、同窓会ホームページの「住所登録・変更ページ」にて変更していただきますようお願いいたします。



ここをクリック!

住所変更届けはこちらから

同窓会ホームページに
アクセスください!

同窓会ホームページでは、支部会情報をはじめ、同窓会の最新情報をお知らせいたします。お気軽にアクセスしていただき、同窓会交流の場としてご利用ください!

名古屋学院大学同窓会ホームページ
<http://www.ngudo.com/>



氏名、卒業年、学籍番号、
学部学科などを入力

住所、メールアドレス、
電話番号などを入力

勤務先について入力

The form is divided into several sections:

- 現在の入力 (Current Input):** Includes fields for 学籍番号 (Student ID), 学部学科 (Faculty/Department), 名前 (Name), 性別 (Gender), 氏名変更あり (Name Change), 氏名ふりがな (Name Kana), 旧氏名 (Old Name), 旧氏名ふりがな (Old Name Kana), 生年月日 (Date of Birth).
- 卒業年について (About Graduation Year):** Includes fields for 卒業年 (Graduation Year), 学部学科 (Faculty/Department), 学籍番号 (Student ID), 氏名 (Name), 氏名ふりがな (Name Kana), 旧氏名 (Old Name), 旧氏名ふりがな (Old Name Kana).
- 住所について (About Address):** Includes fields for 郵便番号 (Postal Code), 住所 (Address), 電話番号 (Phone Number), 携帯電話 (Mobile Phone), FAX番号 (FAX Number), and 電報と同じ (Same as Telegram).
- 勤務先について (About Workplace):** Includes fields for 勤務先 (Workplace), 勤務先ふりがな (Workplace Kana), 所属部署名 (Department Name), 所属部署名ふりがな (Department Name Kana), 役職 (Position), 勤務先HP (Workplace HP), Eメール (Email), 電話番号 (Phone Number), FAX番号 (FAX Number), and 電報と同じ (Same as Telegram).
- メッセージ (Message):** A text area for additional information.